

発行者/唐木 眞澄 事務局/河竹 康之 〒399-0701 塩尻市広丘吉田3359 サービス広丘507 TEL & FAX 0263 (57) 0787
印刷所/双葉印刷 編集者/小林 國弘 〒399 8501 北安曇郡松川村5721-1864 TEL & FAX 0261 (62) 0186
長野県山岳協会 HOMEPAGE URL <http://www.nmaj.org/>

無念の夏康堅峰

長蔵友好兄弟協定締結三十周年記念実行委員長

唐木 眞澄

その時は唐突にやってきた。西蔵への入域許可書も北京で受け取り、心配していた高所順応も日本での順応訓練の成果か、拉薩入りしてから二人とも快調だった。車で標高五六〇〇mの峠を越え、

三日目の終りに「サガ」という町に着き、明日は「夏康堅峰」のBC予定地。さすがにこの町は標高四五〇〇m、私は高所の影響を受け、軽い頭痛がする。

夕食はホテルすぐ裏手のレストランに行く。この山奥の町には不釣合いな瀟洒なレストランだが、そこはチベット、何らかの影響でホテルもレストランも停電中であった。食事を注文し、まずビールで乾杯



ドロミテ マルモラーダ南壁 (CMC夏山合宿)

山のニュースは
信濃毎日新聞

信濃毎日新聞ご購読のお申込は ☎ 0120 - 81 - 4341 まで



しようとした時、ガイドとドライバーが警察官から呼び出され席をはずす。

途中もよく検問があり、そのたびにパスポートの提出を求められた。その続きだろうと二人でビールを飲んでいたが中々戻って来ない。

ようやく二人が浮かない顔をして戻ってきた。報告によると、この山(夏康堅峰)は三つの地域にまたがり、古くから信仰の山として敬い、お祭りもしている。したがって登山する事も、立ち入る事も許可できないと言ってきたのだ、と言う。

耳を疑うというか、啞然として、言葉を失う。

この話は二年前、宮本顧問と古島氏が西藏登山協会と話し合い、未踏峰の確認と登山

の許可の内諾を得て諸々の準備を進め、今日こうして偵察に来たのだ。

準備の段階で県をはじめ新聞社等の後援を取り付け、また記事にまでしていただいたので、日本に帰ればその成果を記事にすべく待っている事は必至だ。

感情的には、「ふざけるな」とお膳をひっくり返したいところだが、それでは何も解決しない。ぐっと我慢をして我々の任務を遂行しなければならぬ。

ラサに帰り、西藏登山協会、中国登山協会とも連絡を取り合い、状況の確認をする。

「西藏としても日本の四倍の面積があり、そこまで確認できていなかった。今後ともあなた方が登山できるよう努

力をするので一ヶ月の時間をください」との返事であった。

その際「他の山域ではどうでしょうか。提案があれば責任を持って調べます」とも付け加えてきた。

一ヶ月たっても進展はなかった。実行委員会としても対応に苦慮しているところだが引き続きこの計画が長野山岳協会の発展に繋がることを願い、検討を進めているところである。

しかし国外の未踏峰は何があるか分からない。改めて未踏峰に挑戦することの難しさを思い知らされた。

それにしても魅力を知ることになった「夏康堅峰」はいい山だった。それ以上に登りたかった。

今年度指導員検定合格者報告

指導員検定合格者

名 坂 友 宏 (マウントブリー)

スポーツクライミング指導員合格者

阿 南 卓 治 (マウントブリー)

中 嶋 涉 (信州大学学士山岳会)

羽 山 菜 穂 子 (アートウォール2)

指導委員長 中 村 和 義

松 山 信 (マウントブリー)

及 川 真 弓 (アートウォール2)

岡 和 宜 (飯田山岳会)

槍・穂高に乾杯

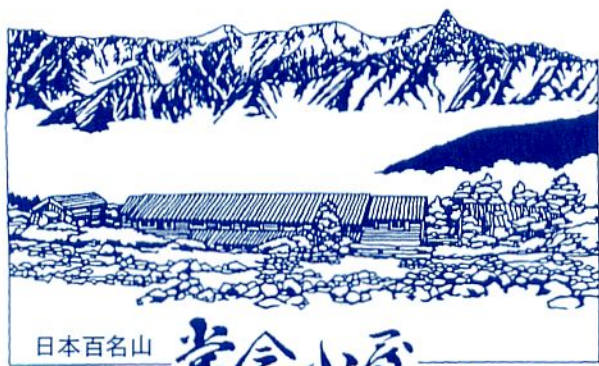

日本百名山

常念小屋

Mt. Jōnen 2,857m

JAPAN ALPS

松本事務所/松本市沢村1-11-18 〒390 0877 TEL0263-33-9458
山のしおり進呈(送料不要) 山小屋直通 TEL090-1430-3328

登山・クライミング・キャンプ
カヌー・テレマーク・山スキー



山とスキー専門店 **ブンリン**

松本市中央2丁目7の14

TEL & FAX 0263-33-3633

営業時間 10:00~19:30 (日曜祝日 10:00~18:30)

定休日: 水曜日

二〇一七年夏山登山教室

※東北信支部

一 教室の概要

■ 期日 七月八日(土)

■ 参加者 一七名

■ 現地講習 一七名

(一般七名、協会員一〇名)

なお、中野市民登山参加者

二九名(中野山岳会が講師)

の高社山登山も並行開催

■ 日程

7時15分 牧ノ入林道入口

出発

7時35分 林道終点

8時15分 胴結場

10時15分～11時0分 高社

山頂

13時30分 赤岩登山口(谷

巖寺)

14時0分 整理体操後、現

地解散

二 実施内容

天候に恵まれ、一三歳から

六一歳までの一般参加者に、

安全登山と、地域のふるさと

の山を知っていただき

く良い機会となりました。

事前に、一連の登

山活動のフロー(事

前準備、装備、食料、

天候、行動時の注意、

非常時、記録)や、

長山協医学委員に

よる「機能的な登山

靴の履き方、靴ひも

の締め方」等の資料

を見ていただき、日

頃からの疑問点を登

山中に確認いただき

ようにしました。礼

状に、日頃から目に

高社山山頂で



林道終点(位置と体調のチェック)

して登りたいと思っていた高社山を安全に登れましたとありましたが、歩き方、休憩の取り方、行動食のことなどを学んでいただけたと考えています。

また、中野市民登山参加者の事前講習会及び夏山教室と同時に開催された事前登山にも、長山協の中野山岳会と東北信支部会員が講師・リーダー役を担い、多くの登山愛好者に山に対する心構えや安全登山を学んでいただきました。

東北信支部長

小林之美



<http://www.nishiitoya.com/> E-mail info@nishiitoya.com



〒390 1516 長野県松本市上高地
TEL 0263-95-2206
FAX 0263-95-2208

冬期事務所 (11月中旬～4月中旬)

〒390-0303 長野県松本市浅間温泉3-26-10
TEL & FAX 0263-46-1358

※ 中信支部

中信支部の夏山登山教室を八月五日に大町市運動公園内の人工岩場で実施いたしました。翌日の八月六日に大町市民の子供たちを対象とした無料の「クライミング&ストラックライン教室」がある影響か、例年よりの少なめの一四名の小中学生の参加です。支部の各山岳会と山岳総合センターからスタッフが集まり、運営をいたしました。受付の後、ハーネス・クライミングシューズを装着し、元氣いっぱいな子供たちを前に、まずは注意事項の説明です。クライミ



ングは適切に行えば安全が確保されたスポーツであること。しかし、スタッフの注意を無視して勝手なことをしてしまうと怪我の恐れもあることなどを子供たちに言い聞かせます。

さて、いよいよクライミングに挑戦です。人工岩場に設定した九ルートを、子供たちは積極的に登っていきます。今年小学校低学年の子供の参加が多く、ホールドに手が届くのもギリギリです。下からスタッフが足を置くホールドを指示したり体勢を教えたりすると、段々と登れる高さが高くなっていきます。例年よりも参加人数が少なめのお

かげで、子供たちはあまり待たずにどんどん何回も登っていきます。そのため午後には子供たちにも疲れが見えはじめたので、予定の時刻よりも早めの終了となりました。暑い中、元氣いっぱい登っていく子供たちの姿にこちらも元気をもらった一日となりました。スタッフの皆さん、ありがとうございました。

また、八月六日には、中信支部の「ふるさとの山を登ろう」ということで、今年七倉沢を対象としました。

前日の夜中まで雨が降っており実施を迷いましたが、出発点から沢を覗いてみると水

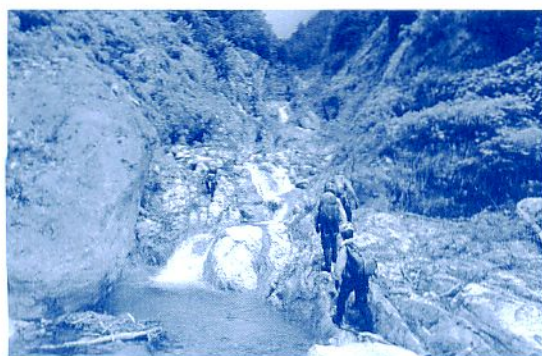

が濁っていることもなく、増水している様子でもなかった。入渓することとしました。参加はL&Mから五名です。参加者のうち何名かは一度は来たことがあるものの数年前のことであり、記憶をたどりながら進行します。堰堤を越えてしばらくすると左岸にボルトが打たれた3mほどの滝があります。ここも通過し、二俣を右俣に入ります。

このころからようやく日差しが沢の中まで差し込むようになってきて、夏の沢らしくなりました。しばらく登って行って沢を詰めた先に雪渓も見ることができましたが、一時過ぎに下山開始。一三時三〇分頃、登山口まで戻ってきて、七倉山荘で温泉を堪能して解散となりました。

中信支部長

小口 得也

※ 諏訪支部

七月一日、二日に諏訪支部の登山教室を、西岳、青年小屋にて開催しました。今年、諏訪支部恒例の一泊二日の小屋泊まり山行に加えて、山岳



総合センターの協力の下、「登山体力セルフチェックin西岳」も実施しました。登山体力セルフチェックは、自分で登山体力を知ることができ、諏訪支部の登山教室でも行ってみることにしました。

一日の土曜日は、あいにくの雨。翌日は回復しそうだったこと、西岳のコースは樹林帯で危険が少ないことから実施することにしましたが、八名の参加に留まりました。

富士見高原ゴルフ場横の登山者用駐車場に集合して、不動清水(一五〇六m)まで約三〇分。ここがスタート地点になります。ここから西岳途



中の二一三八m地点の小広場をゴールとし、標高差六三二mを自分の普通の歩き方で歩いてもらいます。あいにくの雨で、主催者からの注意点もそこそこを開始したこと、雨のため気が競っており、ちょっと急ぎ気味のペースだったことから、早い方で一時間ちようど、最後の方でも二時間丁度という、けっこうなタイムで到着しました。

その後、宿泊コース組は青年小屋へ。青年小屋では安全登山、遭難防止の講義を行いました。翌日も雨は降っていませんでしたが、残念ながら天気の回復までには至らず、当初予定の権現岳、編笠山に



は登らず、西岳経由で下山しました。

今回のコース(不動清水/小広場)での登高時間とメッツは次のようになります(終了点まで標高差六三二mを体重の一〇%程度の荷物を持ち、息のはずまない程度の早さで登った場合の時間)。

- 一時間二〇分以内 (五四〇m/h以上)
- 八メッツ程度
- 一時間四〇分以内 (四五〇m/h以上)
- 七メッツ程度
- 二時間一五分以内 (三六〇m/h以上)
- 六メッツ程度
- 二時間一五分以上



伊那支部

以前より漠然と登山に関心を持っておりましたが、周囲

に登山をする人がいないことから、始めるきっかけを持ってたまたま目にした新聞記事から夏山登山教室のことを知りました。七月初旬、地元の諏訪支部の登山教室に参加させていただき、その中で、伊那支部でも登山教室をすることを知りました。自分としてはもっと山のことを学びたく、申し込みさせていただきました。

(三六〇m/h未満) 六メッツ程度未満
メッツ、登高能力テストについては、山岳総合センターのHPに詳しく掲載されていますので、興味ある方はこちらをご覧ください。

観音平から編笠山、権現岳に登られる方は多いと思いますが、すぐ近くの西岳もいい山です。静かですし、同じような傾斜がずっと続きますので、特に体力測定には持ってこい(?)です。皆さんも一度登られてみては如何でしょうか?

指導部 佐伯 和人

当日は、出発前にバランスチェック(目をつぶり片足で立つ)を行い、その後、権現山の登山道において体力チェックが行われました。登山のペースは、急ぐと呼吸が苦しくなり疲れも増すことから、初心者自分にとってはどのペースが適切なのか、自分の体力やペースを知ることの大切さを感じました。



読み方から始まり、危険箇所の通過方法、山登りのマナーについて教えていただき、持ち物については山岳協会の皆さんの持っているものを実際に見せていただきながら解説いただきました。

長野県という山に恵まれた素晴らしい環境の中にいるので、もっと山のことを知り、これからは登山を趣味にできたらと考えています。素晴らしい夏山登山教室を開催いただいた山岳協会の皆さん、本当にありがとうございます。茅野市 溝口 和史

夏山合宿・山行状況

東北信支部

山 岳 会	期 日	山 域	山 形 行 態	参加人数	感 想 な ど
長 野 山 岳 会	8月11日～13日	槍ヶ岳～穂高岳	縦 走		後半は天候がよくなり、非常に充実した山行になりました。
G D M	8月11日～14日	穂高岳 濁沢	定 着 (岩稜・岩登り)	6	天候に恵まれ、久しぶりの登攀を楽しんだ。
ホワイチバーチ 長 野	8月3日～6日	白馬岳～桐海新道	縦 走	7	暑さと水確保に苦勞。親不知の海に足を浸して大感激。
	8月9日～13日	鋌岳～立山～ 薬師岳～三俣 蓮華岳～水晶岳 ～野口五郎岳	縦 走	2	
	8月13日～15日	笛吹川	沢 登 り	5	前夜の雨で増水し撤退。
	8月19日～20日	前穂高岳～奥穂高岳～北穂高岳 ～槍ヶ岳	縦 走	2	

中信支部

山 岳 会	期 日	山 域	山 形 行 態	参加人数	感 想 な ど
C M C	8月14日～16日	南アルプス 信濃俣河内	沢 登 り	2	初日は、泥水の中の河原歩き。2、3日目は強雨の中、増水したゴルジュ通過。びしょぬれの藪こぎ。沢登りの三重苦を味わいました。唯一、岩魚が釣れ放題だったのが救いでした。
	7月31日～ 8月16日	イタリア・ ドロミテ	登 攀	5 (うち会外 1名)	今年は天気が安定せず、悪天をぬっての登攀になりましたが、チンクエトーリのミリアン、フィンランディア、トレチメ(ドライチンネ)にある小チンネの黄色い岩稜、大チンネの北東稜、西チンネの北東稜、トファナ山群にあるトファナディローゼスの第1岩稜、ファルツァレーゴのトーレグランド、チマスコットーニのラチュエリルート、チベッタにあるトーレベネチアのティッシルルート、マルモラーダ南壁のフィナッアルートを登りました。メンバーにより異なりますが各々トータルで40～70ピッチ登ることができ、楽しい山行になりました。
松 本 山 登 会	8月12日～13日	湯檜曾川 本谷	週 行	4 (うち会外 1名)	滝もナメも釜も美しく、迫力満点！ しかしながら天気がいまひとつで谷川岳馬蹄形の稜線がほとんど見えなかったのが残念でした。



ホワイチバーチ長野
大ヶ岳

CMC ドロミテ
チンクエトーリ・
フィンランディア



ホワイチバーチ長野
親不知



松本山登会
湯檜曾川 本谷

・全日本登山大会に参加して・

・伊那山の会 加納ます枝・

羊蹄山の名前にひかれ、つい申し込みをしてしまった。比羅夫から京極までの縦走で、一〇時間半のコースタイムと確認した時は無謀かなと反省したが、後の祭りであった。

松本空港から千歳空港に。札幌に前泊し、のんびりと北の大地を観光し、定山溪に。バスにはそれらしい大会参加者も同乗している。

受付、知事や市長の参列の開会式、気象と地形の講演会と、準備してくれたスタッフ

の苦労は如何ばかりかと思う。一年以上まえからの準備と聞く。

七月七日朝四時、ロビーに集合。それぞれの登山コースに分かれて目的地に。流石に広い北海道だ。登山口まで一時間もかかる。バスの中でリーダーから、簡単に登れる山ではないと、しっかり念を押される。平均年齢六七・七歳。

蝦夷富士の名の通り、八合目までは、眺望もあまり

望めないただの登りのみ。宮崎からの参加者も暑いと言う快晴の中、誰も弱音を吐かず登る。迂回する事もなくほぼ直登。しかし、頑張った甲斐は十分にあった。九合目を過ぎると、シラネアオイ、ゲンナイフウロ、麓では実になっていた白い花のナナカマド。事前に二回予備登山をした地元の会員も今回が一番と言ってくれる。

お鉢めぐりも、他のコースからの参加者、自衛隊の



若々しいグループなど、稀に見る混雑振りではあったが、賑やかさも楽しい。苦しかった分、参加者同士の連帯感や親しみも増した。

下りも砂礫、ガレ場、雨の後の濡れた土で、気を許す間もない。麓に着いた時はほっとした。流石に手強い山だったが、楽しめた山だった。参加者一七二名のうち、長野からは二名。レベルの差を感じたが、機会があればまた参加したい。



2017/07/07

2017/07/07

奥穂高・前穂高を全眺
できる湯けむり館

中の湯温泉旅館

平成10年安房峠中腹に移転。

夏は焼岳登山、冬は上高地の

スノートレッキングの基地として

満喫して下さい。

スノーシュー・XCスキーレンタル有

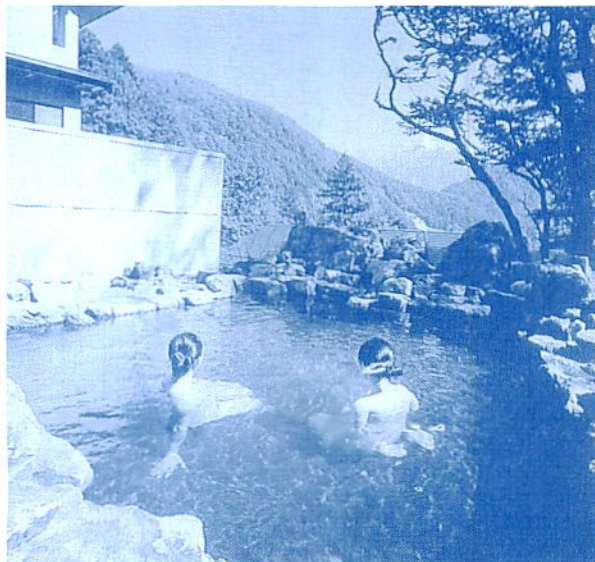

〒390-1516

長野県松本市安曇中の湯

TEL 0263-95-2407

FAX 0263-95-2514

愛媛国体に向けて

国体委員会
松田 大



北信越長野県選手団

六月一八日、国体長野県予選会。会場を再び伊那市の「アチーブ」にお願ひし、四六選手が出場し熱戦を繰り広げた。国内トップ級のグレードで競ったカテゴリーMⅠは一選手が挑み、男子の選考が行われた。総合成績の一位、二位が小林大祐、橋本今史。同点三位が西脇匠一、中嶋涉と、本国体経験のある選手が実力通りの結果を示した。加えて、高二になった丹羽優希が五位、尾崎麟太郎が七位の成績を取めた。一方、MⅡでは女子の選考が行われ、こちらも実力どおり早石利枝が優

勝、戸谷論美が四位となった。各種別成績の結果、本年度長野県代表選手は成男小林・西脇・成女早石・戸谷、少男丹羽・尾崎、少女山崎泉琴・田中ひかるに決定した。ただ、ボルダリングで落下した早石の怪我の程度が思いの外重く、棄権の申し出により種別三位の小宮山弘子が選手となった。七月二九・三〇日。北信越国体が福井県立クライミングセンターで開催された。心配された暑さも思った程ではなく、初日ボルダリング、二日目リードの競技を行った。ボルダリングはセンターの室内壁を使ったが、会場が少々狭く、観客や応援の場所はそれほど立錫の余地もない程であった。リードは外壁を使ったが、心配された雨にも降られずに無事終了する事ができた。今年も三種別とも北信越の代表は二であったが、各県の選手強化との差を思い知らされる面も見られた。エースが怪我で欠場した成女は、健闘したが代表権には今一步届かなかった。それにしても全日



県大会ボルダリング競技

本レベルを二人揃えた福井県チームの強さは半端ではなく、ボルダリングの四課題を二人とも一撃で完登。リードも二人とも完登と全くのパーフェクトで格の違いを見せつけられた。少男は三年連続同一メンバーで臨んだ高二となったコンビは、昨年の悔しさをバネにリベンジを果たし代表権をもぎ取った。この種別、新潟チームが別格の強さを示したがあとは混戦で、残り一枠の代表権を巡り福井県チームとスーパーフାଇナルにまで連れ込んだ。その様子は尾崎選手の感想に詳しく記述されている。少女は昨年までとメンバーが一新し、健闘したが代表権には届かなかった。

史上初の激戦を制す

尾崎麟太郎



北信越 リード競技 尾崎選手

三年連続三回目の北信越国体となった今回は、昨年の僅差での敗退という結果を受け、何としても本国体への切符をつかんでやるという強い気持ちを持ちながら臨むという大会になりました。先に結果を言うと、僕たち長野県は二位で本国体への切符を手にすることができました。しかし、それは想像を超える激戦の上で勝ち取ったものでした。大会一日目。この日は僕たち長野県チームの得意とするボルダリング競技でした。四つの課題を登り、二人で五完登。結果は新潟県に続き二位でした。三位の福井県とは僅



北信越 ボルダリング競技 丹羽選手

かの差でした。大会二日目。この日はリード競技です。長野県内には練習のできる高い壁が少なく、僕はあまり得意ではない競技です。結果はボルダリング競技とは逆で、福井県に僅かな差で負けてしまいました。その後発表された総合結果を見ると、チーム順位、個人順位等、全てが福井県チームと同じでした。本国体出場権をかけて、福井県とスーパーフାଇナルを行うことになりました。リード競技で行われ、一番高度が高い選手がいる県が出場権を獲得するというものでした。



北信越 ホルダリング競技 小宮山選手

まず先に福井県の二選手が登り、次に僕たちが登りました。その結果、相方の丹羽君が一位になり、長野県チームの本国体出場が決まりました。このように、北信越国体史上初のスーパーファイナルにまでもつれた大会でしたが、相方の丹羽君と協力した登りができ、とても良かったと思います。

我々選手の登りをサポートしてくださった監督、トレーナーさんと、応援の皆様、その他関係各位に感謝申し上げます。本国体でも良い登りができるように頑張りたいと思います。ありがとうございます。

各地にジムが作られ、ボルダリングの練習環境はかなり整ったが、高さが十分あるリードの練習ができる施設が少ないため、有意差を見いだせていない。実際、各県の様子を聞くと、リードに関しては関東各地のジムへの遠征を実施しているとのことであった。二〇二〇年東京オリンピックでスポーツクライミングが実施競技となり、また本県での本国体の実施も正式に決定した。国際大会が開催できるような施設の早期完成が待たれる。

国体山岳競技選手団への支援のお願い

上記愛媛大会が九月三日から開催されます。選手強化、本大会準備に多大な努力と費用がかかっております。国体選手団へのカンパを皆様へお願い致します。

- ① 口数
 - * 加盟団体 一口三千円で一口以上 一個 人
 - * 振込先
 - * あづみ農業協同組合 小倉支所
 - * 口座番号 普通 0004200
 - * 名義人 長山協 国体委員会 代表 松田 大
- ② 振込先
 - * あづみ農業協同組合 小倉支所
 - * 口座番号 普通 0004200
 - * 名義人 長山協 国体委員会 代表 松田 大
- ③ 協会役員に直接渡していただいても結構です。
- ④ 九月中にお願いできれば幸いです。

長野県山岳協会

フリークライミング、アルパインの練習場もちろん登山、沢登り、レジャー、基礎体力向上にも！
初心者歓迎！老若男女、誰でも楽しめます！

Climbing Center ARTWALL

平日 13:00-22:00
土 10:00-22:00
日祝 10:00-20:00

長野市真島町川合 189-1
TEL 026-284-8136
URL <http://artwall.jp>

その他にも、クライミング施設の設計・施工
ホールド販売 etc. お気軽の御相談ください！

— 中部山岳国立公園 — 北アルプス

爺ヶ岳 (2669m) & 鹿島槍ヶ岳 (2889m)

2004年夏 冷池山荘全面リニューアルオープン！

新越山荘 — 種池山荘 — 冷池山荘

連絡先 大町市平借馬5328 柏原 正 泰
TEL 0261-22-1263

長野県山岳協会業務短信

【6月】 ☆11日～12日 日山協海外登山技術研究会 (京都)

☆14日 中信支部幹事会②

☆16日～18日 北信越高等学校体育大会 (石川)

☆18日 長野県クライミング大会 (伊那市・アチーブ・46名参加)

☆20日 第1回理事会

☆22日 東北信支部幹事会②

☆22日 諏訪支部幹事会②

☆23日 伊那支部幹事会②

☆24日～25日 日山協遭難対策研修会兼委員総会 (埼玉)

【7月】 ☆1日～2日 諏訪支部・夏山登山教室 (西岳・15名参加)

☆8日 東北信支部・夏山登山教室 (高社山・39名参加)

☆19日 中信支部幹事会③

☆23日 伊那支部・夏山登山教室 (権現山・23名参加)

☆25日 東北信支部幹事会③

☆29日～30日 第38回北信越国体 (福井県)

☆30日～8月3日 全国高等学校体育大会 (山形県)

【8月】 ☆5日 中信支部・夏山登山教室 (大町人工岩場・14名参加)

☆6日 中信支部・ふるさとの山を登ろう (5名参加)

☆6日 諏訪支部・ふるさとの山を登ろう (15名参加)

☆12日～14日 JOCジュニアオリンピック (富山県南砺市)

☆22日 第3回理事会

【9月】 ☆7日 諏訪支部幹事会③

☆9日～10日 日山協自然保護委員会総会

☆10日 やまなみ226号発行

今後の予定

【9月】 ☆11日 指導委員会常任委員会③

☆13日 伊那支部幹事会③

☆13日 中信支部幹事会④

☆15日～16日 高体連・中信支部新人大会

☆24日 諏訪支部・八ヶ岳清掃登山

☆30日～10月1日 セルフレスキュー技術研修会 (小川山)

【10月】 ☆1日～3日 国民体育大会 (愛媛)

☆6日～7日 北信地区新人大会

☆7日 第1回ジュニア登山教室 (大町人工岩場)

☆8日 第2回ジュニア登山教室 (湯俣)

☆14日～15日 第3回ジュニア登山教室 (望月青少年自然の家)

☆15日 諏訪支部クライミング交流会

☆17日 第5回理事会

☆18日 中信支部交流会

☆21日～22日 第4回ジュニア登山教室 (高遠少年自然の家)

☆28日～29日 伊那支部・秋山交流会

【11月】 ☆4日～6日 全日本登山大会 (島根)

☆15日 伊那支部幹事会④

【12月】 ☆7日 諏訪支部幹事会④

☆10日 やまなみ227号発行



槍とともに90年

槍ヶ岳肩 槍ヶ岳山荘

直通 090-2641-1911

南岳 南岳小屋

直通 090-4524-9448

槍 沢 槍沢ロッジ

直通 0263-95-2626

アルプス銀座 大天井ヒュッテ

直通 090-1401-7884

双葉印刷(有)

山と山は相隣りて美し
山と山は相隣りて美し

〒390-0807 松本市城東二一ニ一六
TEL (0)263(三)三二一ニ二六三
FAX (0)263(三)三六一七一ニ八

お問合せは…☎390-0813 松本市埋橋1丁目7の2 槍ヶ岳山荘事務所 TEL(0263)35-7200・FAX35-0637

2017年度 長野県山岳協会 下半期計画

日	9 月	10 月	11 月	12 月	1 月	2 月	3 月
1	金	日	水	金	月	木	木
2	土	月	木	土	火	金	金
3	日	火	金	日	水	土	土
4	月	水	土	月	木	日	日
5	火	木	日	火	金	月	月
6	水	金	月	水	土	火	火
7	木	土	火	木	日	水	水
8	金	日	水	金	月	木	木
9	土	月	木	土	火	金	金
10	日	火	金	日	水	土	土
11	月	水	土	月	木	日	日
12	火	木	日	火	金	月	月
13	水	金	月	水	土	火	火
14	木	土	火	木	日	水	水
15	金	日	水	金	月	木	木
16	土	月	木	土	火	金	金
17	日	火	金	日	水	土	土
18	月	水	土	月	木	日	日
19	火	木	日	火	金	月	月
20	水	金	月	水	土	火	火
21	木	土	火	木	日	水	水
22	金	日	水	金	月	木	木
23	土	月	木	土	火	金	金
24	日	火	金	日	水	土	土
25	月	水	土	月	木	日	日
26	火	木	日	火	金	月	月
27	水	金	月	水	土	火	火
28	木	土	火	木	日	水	水
29	金	日	水	金	月		木
30	土	月	木	土	火		金
31		火		日	水		土
備考							

「信州山の日」

図書館の取り組み

山岳文化振興に向けて

松川村図書館司書 小林 有希



県立長野図書館ブログ2016.7.20の記事より



県立長野図書館ブログ2016.7.20の記事より



大町市立大町図書館

展示は八月一杯で終了しましたが、ホームページ、フェイスブック等で企画の様子を公開している館もあります。見比べてみるのも面白いでしょう。

さて、来年はどのような「信州山の日」企画が展開されるでしょうか。山岳文化振興の一助となり、皆様に楽しんで利用していただけるよう、県立長野図書館を先頭に、県内各図書館では微力ながら、日々尽力しております。このような図書館の活動に、今後とも是非ご注目ください。

夏山シーズン最盛期の七月を、山おとこ&山ガールの皆様、どのように過ごされたでしょうか。七月第四日曜日は「信州山の日」、八月一日は国民の祝日「山の日」と、山に親しむ記念日が続くこのシーズンは、山岳関連の多種多様なイベントが、今年も県内各地で行なわれていたことと思います。

長野県内の公共図書館でもこの二つの記念日に合わせ、信州の山々の魅力をより多くの皆様に知ってもらい、山に親しんでいただくこと、例年様々な企画や展示を行なってきました。

「信州山の日」が制定された二〇一四年には、県立長野図書館が県内の公共図書館に呼び掛け、「私」の『信州山の本』コーナーを展開しました。これは、各地域の図書館職員それぞれが選んだお薦めの「信州の山」に関する本を紹介する、地域色豊かな企画でした。その後も、各図書館では、そこから見える山の写真を展示・紹介する「図書館から見える信州の山」展や、株式会社山と溪谷社から寄贈された信州の山に関する書籍一式を使っている、図書館巡回展などを行ないました。

そして今年、昨年までの県立長野図書館の多館共催の取り組みという流れを受け、北アルプス山麓では、中信地区公共図書館による共同企画展示「信州山の日コーナー」を開催しました。展示内容は図書館毎に異なりましたが、山岳ガイドブックや登山記を紹介するだけでなく、講演会を開催したり（大町市立大町図書館）、パノラマ写真や登山道具の実物展示を行ったりする館（松川村図書館）もありました。

一方、松本市立図書館のよきに、山岳文庫として山関連の本を集めて常設コーナー化している館もあります。そんな独特の企画を探したり、楽しんでみるために、あちこちの図書館に足を運んでいただくのも一興かと思えます。そしてその折には、図書館の窓の外にどのような山景が広がっているか、改めて眺めてみるは如何でしょうか。



松川村図書館

世界中の山々でご活躍の長野県のみなさまへ 神々の国ネパールはいかがですか

ごあいさつ

弊社は創立以来、登山隊、調査隊、撮影隊などへのサポートやトレッキング、各種観光旅行の手配に、多くの方々のご支持をいただいております。今後ともお客様にご満足頂けますよう努めて参りますので、何卒よろしくお願い申し上げます。遠征隊、登山隊につきましては大津二三子と奥田仁一が担当させて頂きます。日本語でお気軽にお問い合わせください。

登山隊取扱い実績

- メジャーエクスペディション（ネパール政府許可峰と中国への登山隊） 297隊（2011年末現在）
- ライトエクスペディション（ネパール山岳協会許可峰） 354隊（2011年末現在）

コスモトレック&トラベル株式会社

PO. BOX 2541 Lazimpat Kathmandu, NEPAL Tel: +977-1-4416226, 4411437 Fax: +977-1-4415275
E-mail: fumi@mos.com.np (日本語) cosmo@mos.com.np (英語) http://www.cosmotrektravel.com



<http://www.nmaj.org> がリニューアルされました。
協会員の投稿を募集しています。

楽しい登山の写真とコメント、登山に関わるローカル情報等々の投稿で、充実したホームページを創り上げて行きたいと考えます。投稿方法はメールでお問い合わせください。なお、ホームページの全体構成を考慮したうえで掲載を決めますのでご了承ください。

アルパインツアーなら、きっと愉快的な山仲間に出会えます



ツアーカタログをご請求ください

「世界の山旅・辺境の旅」各種カタログご希望の方は
下記ホームページ、メールまたは問い合わせ先まで
ご請求ください。無料でお送りします。

アルパインツアー

検索

HP www.alpine-tour.com

✉ info@alpine-tour.com

旅行企画・実施

観光庁長官登録旅行業第490号(第1種)

一般社団法人 日本旅行業協会 正会員 旅行業公正取引協議会会員 ボンド保証会員
アルパインツアー サービス 株式会社

●お問い合わせ・お申し込み

東京 / 〒105-0003 東京都港区西新橋2-8-11(第7東洋海事ビル4階) ☎03(3503)1911
大阪 / 〒550-0003 大阪市西区京町堀1-4-3 (TCF肥後橋ビル2階) ☎06(6444)3033
名古屋 / 〒450-0002 名古屋市中村区名駅3-23-2(第3千禧ビル3階) ☎052(581)3211
福岡 / 〒810-0073 福岡市中央区舞鶴1-2-8 (セントラルビル5階) ☎092(715)1557
総合旅行業務取扱管理者 亀田広明(東京)・大島義広(大阪)・中川元宏(名古屋)・渡部秀樹(福岡)



ネパール通信



ネパール山岳協会顧問 (山岳博物館担当) 大津 昭宣

無許可登山とペナルティー

ヒマラヤ登山の規則はかなり厳しい。ヒマラヤはその広大な地勢から無許可登山や入域禁止地域の取り締まりは非常に難しく、トラブルも多いと聞く。2017年春の登山シーズンは登山許可を持たない登山者がかつてないほど増え、幾つかのケースでは逮捕者も出している。

南アフリカのリヤン・シーン・ダビイさん (43歳) は、4月上旬、トレッキング許可証を取得して単独でエベレストBCに向かった。その後の話によれば、2006年にイギリスの登山界で激しい論議を巻き起こしたエベレストでの遭難事故が、彼のエベレスト登山の引き金になったという。

この遭難は2006年、イギリスの登山家デビッド・シャープさんが頂上近くで遭難したが、近くを登山していた誰もが助けようとせず、あるいは助けることが出来なかったのか、見過ごしてしまったことである。

ただ、当然であるが理由はそうであっても、そのことは無許可登山とは関係ないというのがネパール政府の見解であり、正しいと思われる。

ダビイさんは南アフリカ生まれでアメリカ・コロラドに移住し生活しているが、登山経験はなく、著述や映像制作で生計を立てているようだ。今回もエベレスト頂上から北側のチベットへ降りることも計画していたようで、このことを著述するのが目的の一つのようであったが、実際の彼の準備と行動は全く異なる。

間近で彼を見た人によれば、装備は貧弱で登山者には見えなかったし、撮影機材等も持っていなかったようである。高度順化と称してC2 (約6,000m) まで到達したが、BCにいた政府の関係者 (政府連絡官) が不審を抱き、尋問して無許可登山が発覚した。

結果的に、カトマンズに引き返したところで逮捕され拘置所ゆきとなり、5年間の入国禁止、10年間のヒマラヤ登山禁止、22,000ドルの罰金というのが結末となった。

付け加えておくと、ネパール・ヒマラヤでの無許可登山は欧米の登山者に多く、日本人やアジア人には見られないとのことである。また、地域的には6,000m級の未登峰の多い西ネパールが多く、2016年秋にはアメリカ人が単独で30日間、無許可で21座登頂したと発表したが、経験者によれば、移動もあり時間的に無理で、この登山は信憑性に乏しいとの判定の為、政府も措置に困惑している。因みに、このアメリカ人はアメリカに帰国後、このことを発表した。



カモシカスポーツ 山の店・松本店

かもフェス開催！
9/30(土)

山道具のフリーマーケット

出店者募集中です！出店無料。
山岳会での出店大歓迎！

長野県松本市和田4478-1
(電話)0263-48-2424
(ファックス)0263-48-2420
matsumoto@kamoshika.co.jp
http://www.kamoshika.co.jp

営業時間/10:30~20:00(土日祝 10:30~19:00)



電車でお越しの際は、新村駅よりお電話を
いただければ、お迎えにまいります。